

香港旅游攻略



香港概况

香港是繁华的国际化大都市。地处珠江口以东，北接广东深圳市，南望广东珠海市的万山群岛，西迎澳门特别行政区。香港管辖总面积 2,755.03 平方公里，其中陆地面积 1,104.32 平方公里，水域面积 1650.64 平方公里。香港土地可概括为香港岛、九龙半岛、新界三大部分。香港全境共有 263 个岛屿，众岛屿中以大屿山面积最大。

香港是国际重要的金融、服务业及航运中心，并且以廉洁社会、优良治安、自由的经济体系以及完备的法制而闻名于世。香港在全球金融中心指数排名中一直名列前茅，并且连续第 18 年获得评级为全球最自由经济体系，经济自由度指数排名第一。香港同时为全球其中一个最安全、富裕、繁荣和生活高水平的城市，素有“东方之珠”、“美食天堂”和“购物天堂”等美誉，“亚洲国际都会”则为官方的香港品牌。



目录

- 01 [香港概况](#)
- 01 [最佳旅游时间](#)
- 02 [行前准备](#)
- 02 [旅行提示](#)
- 03 [交通](#)
- 07 [地图](#)
- 10 [住宿](#)
- 14 [景点](#)
- 21 [美食](#)
- 24 [购物](#)
- 32 [行程推荐](#)
- 34 [周边旅游](#)
- 35 [牛人经验](#)

最佳旅游时间

香港属亚热带气候，年平均温度为 22.8°C。最佳旅游时间为 10 月至来年的 3 月，即秋冬季节。

秋季的香港风和日丽，漫步在香港宽广美丽的维多利亚港，或做个远足，既凉风习习，又不失温暖惬意。

重点推荐：南丫岛、星光大道、长洲
冬天的香港平均温度约 20 度左右。

伴随着减价潮的到来，此时的香港成了名副其实的“购物天堂”。重点推荐：尖沙咀、旺角、中环、铜锣湾

另外，虽然夏季的香港高温达 38 度左右，有时会出现骤雨和雷暴，但夏季的购物折扣季也很吸引人，再加上海洋公园、迪斯尼等娱乐场所的亲水活动，夏季的香港也很值得游玩。重点推荐：香港迪斯尼乐园、香港海洋公园。

首先准备



途牛微学堂之港澳通行证办理

证件：中国大陆籍游客携带《往来港澳通行证》、身份证，外籍游客携带护照(持新换发护照的游客，请将旧护照一起带好)，不满 16 周岁无身份证的游客如在内地往返，需带户口本。

着装：春、秋两季，长短袖皆可，晚间需备长袖外套;夏季着短袖，因为室内冷气太足请备薄外套;冬季气温稍低，一般毛衣加外套或大衣。鞋以轻便合脚、适宜行走为主，不宜穿新鞋、高跟鞋。

个人日常用品：剃须刀、护肤品、化妆品、太阳帽、太阳镜、防晒霜、伞、梳子、小镜子、手表、笔、小本子，请视自身需要携带。香港酒店一般不提供毛巾、牙刷、牙膏、洗发护发液、拖鞋，请自行携带。购物的游客可多带一个旅行箱或旅行袋，并预备环保购物袋，香港塑料袋每个 0.5 港币。

药品：带好常备药品，如感冒药、消炎药、肠胃药、止痛药及创可贴、风油精、晕车药。如有高血压、心脏病、糖尿病等情况，务必根据自身情况带足备用药且随身携带。



旅行提示

- 1、香港法定货币为港币。虽不少商家接受人民币，但几乎按 1:1 使用，较不划算。建议提前在内地银行兑换港币。香港购物以刷卡为主，接受银联、MasterCard、VISA 等。建议刷银联卡，不收手续费，汇率在各种卡中也较优。
- 2、内地手机开通国际漫游后方能在香港和澳门使用，一般需要预存话费。国际漫游的费用较高，推荐在香港购买当地手机卡，香港机场、7-11、百佳等便利店均有出售。
- 3、香港靠左行驶，与内地相反，过马路请先看右再看左，遵守交通规则，保护自身安全。
- 4、港澳电压与内地相同，都为 220 伏，但插头不同（为英式插头），内地电器在香港需要插头转换器方能使用。酒店可以租用插头转换器，但数量有限，建议自备转换器。
- 5、香港治安良好，但也要避免夜间独自穿行小街小巷，尤其女士须特别注意。
- 6、香港对公共场所的环境卫生要求严格，所有室内公共场所均实施禁烟，商场内禁止饮食，对乱丢垃圾、随地吐痰以及在指定禁烟区吸烟或携带燃着的香烟、雪茄或烟斗者，一律罚款 1500 港币意不乱丢垃圾、不随地吐痰，否则会处以港币 1500 的罚款。
- 7、香港紧急求助电话（火警、报警、急救）：999。 香港旅游发展局旅游热线：25081234。 香港消费者委员会：29292222。 香港入境事务处：28246111。

交通

一、入港交通

香港与内地交通十分方便，既有定期航班或定期包机飞往国内各大城市，又有陆路的列车和直通巴士，还有海上客运轮船，可根据自己的需要自由选择。

1、航空

香港是世界十大航空港之一，香港国际机场，位于新界的大屿山以北赤鱗角的人工岛，距离市区 40 公里，由机场快线和机场巴士相连。



香港国际机场

北京/上海直通车

路线	车次	一年九月	一年十月	一年十一月	一年十二月
红磡往北京西	T98	单日	单日	双日	双日
北京西返红磡	T97	双日	双日	单日	单日
红磡往上海	T100	双日	双日	单日	单日
上海返红磡	T99	单日	单日	双日	双日
路线	车次	一二年一月	一二年二月	一二年三月	一二年四月
红磡往北京西	T98	单日	双日	单日	双日
北京西返红磡	T97	双日	单日	双日	单日
红磡往上海	T100	双日	单日	双日	单日
上海返红磡	T99	单日	双日	单日	双日
路线	车次	一二年五月	一二年六月	一二年七月	一二年八月
红磡往北京西	T98	双日	单日	单日	双日
北京西返红磡	T97	单日	双日	双日	单日
红磡往上海	T100	单日	双日	双日	单日
上海返红磡	T99	双日	单日	单日	双日
路线	车次	一二年九月	一二年十月	一二年十一月	一二年十二月
红磡往北京西	T98	单日	单日	双日	双日
北京西返红磡	T97	双日	双日	单日	单日
红磡往上海	T100	双日	双日	单日	单日
上海返红磡	T99	单日	单日	双日	双日

2、铁路：城际客运服务(广东/北京/上海直通车)

港铁公司提供往返香港与内地的城际客运服务，三条直通车线分别为北京线、上海线及广东线。

北京线及上海线直通车每隔一天开出。由红磡开往北京西的直通车全程约 23 小时 30 分钟，开往上海全程约 18 小时 30 分钟。

广东线直通车由红磡往返东莞(常平)、广州东、佛山及肇庆。目前，来往红磡与广州东之间的直通车每日对开十二班，全程约 1 小时 50 分钟，其中十班停靠东莞(常平)站。一班于佛山停站，以肇庆为终站，全程约 4 小时。



港铁城际直通车

二、内部交通

香港拥有全球最完善快捷的公众运输系统，因此利用交通工具来观光游览一点也不困难，且花费不多。您可以利用便捷的地下铁路、轻便铁路、九广东铁，快速穿梭于香港岛、九龙和新界的各处名胜；或是搭乘电车慢慢地探索大街小巷的生活点滴；或是在渡轮上浏览维多利亚港的美丽风光；或是坐上山顶缆车观赏香江醉人夜色。

1、机场交通

机场快线：机场快线共设 5 个站，乘搭机场快线前往中环只需 24 分钟，快捷舒适。每天早上 5 时 54 分至凌晨 12 时正，每 10 分钟开出一班车；凌晨 12 时正至凌晨 12 时 48 分，则每 12 分钟开出一班车。



目的地	成人 (12 岁以上人士)		小童 (3-11 岁)
	单程票及即日来回票 (HKD)	来回票 (HKD)	单程票及即日来回票 (HKD)
香港-机场	100	180	50
九龙-机场	90	160	45
青衣-机场	80	110	30

机场公共巴士：香港机场发出的公共巴士有 A、E、N、S、R 等线路前往亚洲国际博览馆及迪士尼乐园等地。



机场穿梭巴士：由香港国际机场开往各大酒店的穿梭巴士服务，会每 30 分钟开出一班；而从各大酒店开往香港国际机场的穿梭巴士，则每 60 分钟开出一班。在香港国际机场抵港大堂 B12 柜台设置查询台，并将安排专人带领客户到候车区等候上车。

地区	价目
机场至港岛区酒店	港币 \$140
机场至九龙区酒店	港币 \$130

机场的士：香港的大部分街道上，都不乏计程车，乘客伸手可召，收费亦算便宜。在香港岛和九龙，车费起跳价为港币 15 元；在新界及大屿山，收费再低些。司机大多会讲国语，您亦可把目的地写在纸上，递给司机看，便万无一失了。缴付车费，须付港币现金。

计程车收费	市区的士	新界的士	大屿山的士
车费起跳价(首 2 公里)	\$20	\$16.5	\$15
以后每 0.2 公里 / 每分钟等候时间	\$1.5 (咪表收费 \$72.5 以下) \$1 (咪表收费 \$72.5 以上)	\$1.3 (咪表收费 \$55.5 以下) \$1 (咪表收费 \$55.5 以上)	\$1.3 (咪表收费 \$132 以下) \$1.2 (咪表收费 \$132 以上)
其他收费			
每件行李 (摆放车厢内的轻便行李除外)	\$5	\$4	\$5
每只鸟兽	\$5	\$4	\$5
每程电召预约服务	\$5	\$4	\$5
伤残人士赖以行动的轮椅及拐杖	免费	免费	免费
海底隧道 (包括回程费)		\$20	
东区海底隧道 (包括回程费)		\$30	
西区海底隧道 (包括回程费)		\$50	
城门隧道		\$5	
狮子山隧道		\$8	
香港仔隧道		\$5	
将军澳隧道		\$3	
大榄隧道		\$22	
大老山隧道		\$10	
青屿干线		\$30	

**** 除以下情况外，乘客须缴付回程费：在过海的计程车站上车或最终目的地非位于海湾的另一方。**

TIPS

机场一号客运大厅内设有购物廊 (Sky Mart)，内有 150 间左右的店铺及各类食肆；二号客运大厅内设有“翔天廊” (Sky Plaza)，内设 110 间商铺及 23 间食肆，更设有 4D 巨幕影馆、航空探知馆等娱乐设施。在机场内不仅可以享受购物的乐趣还能体验各种娱乐项目。

香港国际机场电话：+852 2181 8888



香港国际机场

2、地铁

香港地铁共有 9 条线路，观塘线、荃湾线、港岛线、东涌线、将军澳线、东铁线、西铁线、马鞍山线及迪斯尼线，共有 82 个车站。运营时间由早上 6 点左右到凌晨，约 2 分钟左右一班。香港地铁收费分成人及特惠两种，12 岁以下的小童、65 岁或以上的老者、12-25 岁的全日制学生才可使用特惠票。特惠票价约为成人票价的一半。票价根据路程长短而定，一般路线的成人单程收费由 3.8 港币至 23.1 港币不等。

付款方法共有四种：八达通、单程车票、旅客车票及纪念车票。



八达通 (小童)



八达通 (成人)

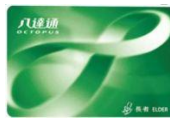

八达通 (长者)

香港地铁线路



TIPS

在港旅行建议购买一张“八达通”：“八达通”是香港通用的电子收费系统，几乎适用于香港所有的公共交通工具以及大型连锁店，例如便利店、快餐店以及超级市场等。使用八达通卡既可以享受香港大部分交通工具的优惠，亦可用来购物，同时也避免了找零钱的麻烦。可以再地铁票务中心、机场等地购买。

3、巴士

香港巴士，是香港主要公共交通工具之一，是目前香港每日载客量最多的公共交通系统。香港的巴士网络十分发达，巴士服务涉及全港绝大部分地区，十分便利。

香港的巴士服务，大致分为 3 种：专营巴士、非专营巴士及公共小型巴士，主要有九巴、城巴和新巴等巴士公司。付费方式多为八达通支付或不设找赎的投币支付。



4、电车

香港电车在 1904 年投入服务，是香港历史最为悠久的交通工具之一。电车不仅是港岛居民的重要交通工具，也成为外地旅客观光的著名景点。来往香港岛区的筲箕湾及坚尼地城，另有环形支线来往跑马地。

香港电车的收费相对于其他交通工具来说是相当低廉，更是香港岛上收费最便宜的陆上交通工具。电车收费分为两种，成人划一收费 2.3 港币，12 岁以下的小童及 65 岁或以上的长者则划一收费 1 港币。电车收费是固定的，并不会因路程长短而有所不同。

付款方法有三种：八达通、现金及月票。



5.渡轮

渡轮服务，是香港交通的重要组成部份。渡轮昔日是连牵被维多利亚港分隔的香港岛和九龙的主要交通工具，至今其重要性虽然大减，但仍然是来往市区及离岛区的主要交通工具。此外，水路交通也是香港出入境的途径之一，目的地包括澳门及中国大陆 24 个港口。

其中，天星小轮已在香港服务了 100 多年，连接香港与九龙半岛，成为香港的一大标志，获评为“全港十个必游景点”之一，成为访港旅客必到的其中一个主要景点。



6、山顶缆车

山顶缆车是香港最早运作的机动公共运输工具，也是全世界最早的缆车。它来往中环花园道和太平山顶，车站包括花园道总站、坚尼地道站、麦当劳道站、梅道站、白加道站和山顶总站，来往两个总站车程约 8 分钟。

山顶缆车把交通和观光合而为一，路轨依山势而建，缓缓攀上 373 米高的陡斜山坡，旅客沿途能欣赏港岛及九龙的景色，不论白天或晚上，都各有特色，能为旅客带来难忘的体验，感受“东方之珠”的魅力。



乘车提示：

- 1、于两个总站（花园道及山顶）乘车的乘客，需于上车前在售票处付款购票，而其余分站上车的乘客，则上车时付款，两种付款方式均接受八达通或现金。
- 2、除两个总站为必停站外，列车并不会主动停靠中途站。
- 3、成人单程港币\$28.0，来回港币\$40.0；小童（12岁以下）及长者（65岁或以上）单程港币 11.0，来回港币\$18.0。

地图

香港旅游及景点地图汇总

1、香港旅游地图



香港旅游地图

2、香港景点地图



香港景点地图

2、香港迪士尼乐园地图

乐园指南

反斗奇兵大本营

游乐设施

- 玩具兵团降落伞
- 转转编号列
- 冲天遥控车
- 欢乐桶

食肆

- 翠丝小食车

商店

- 安仔火车头

探险世界

游乐设施

- 「狮子王庆典」
- 前往泰山树屋之木筏
- 泰山树屋
- 森林河流之旅
- 历奇喷水池

食肆

- 碧林餐厅
- 河景餐厅

商店

- 布教授商店

美国小镇大街

游乐设施

- 香港迪士尼乐园铁路 - 由UPS呈献
- 小镇大街古董车
- 动画艺术教室
- 动画艺术廊
- 「奇妙处处通」会员服务中心
- 市镇会堂

食肆

- 广场饭店 - 由美心主理
- 大街餐厅
- 市集饼店 - 由美心主理
- 咖啡 / 火鸡腿售卖点

商店

- 百货店
- 大街糖果店
- 广场时装店
- 小镇冲印店 - 由柯达呈献
- 小镇珠宝店 - 由周生生呈献

娱乐节目

- 巡游路线

幻想世界

游乐设施

- 睡公主城堡
- 米奇幻想曲
- 小飞象旋转世界
- 灰姑娘旋转木马
- 幻想世界火车站 - 由UPS呈献
- 梦想花园 - 由柯达呈献
- 疯帽子旋转杯
- 《小小世界》
- 「米奇金话筒乐团」
- 小熊维尼历险之旅
- 白雪公主许愿洞

食肆

- 皇室宴会厅
- 笑匠歌宴坊
- 小小世界雪糕屋

商店

- 童话艺坊
- 小熊维尼精品店
- 梅林法宝店

明日世界

游乐设施

- 飞越太空山
- 幸会史迪仔
- 太空飞碟
- UFO地带
- 骑车天地
- 巴斯光年星际历险

食肆

- 星际餐厅
- 火箭餐厅

商店

- 太空驿站
- 太空指挥部精品店

飞跃奇妙

- 1 迪士尼飞天巡游
- 2 奇妙仙子城堡

此乐园地图内的资料只供参考之用，请于游览乐园当天到市镇会堂索取乐园地图。

香港迪士尼乐园地图

住宿

一、香港酒店及交通地图汇总

香港酒店分布图



香港酒店分布图

二、香港酒店推介

1、舒适型

【铜锣湾商圈】顶级时尚盛宴——时代广场、SOGO 百货、皇室堡，更多大牌！更多折扣！

铜锣湾维景酒店 (Metro Park Hong Kong)



铜锣湾维景酒店开业时间 2001 年，酒店内有 266 间客房，酒店有 24 小时免费宽带上网、坐拥维港海景的顶层室外泳池、健身房、桑拿浴室、商务中心、餐厅及酒吧、免费穿梭巴士服务。

推荐理由：1、交通方便：天后站 B2 出口走 2 分钟，由机场乘 A11 至告士威道；2、购物方便：SOGO 崇光、时代广场、香港会议展览中心、维多利亚公园、跑马地马场。

房型	床型	挂牌价	→ 预订此酒店
标准间	双床	810	→ 查看更多香港

香港珀丽酒店 (Rosedale on the Park-Hong Kong)



香港珀丽酒店酒店开业时间：2001 年，2003 年装修，酒店内有 274 间客房，在酒店可眺望著名的维多利亚海港璀璨景色及清幽翠绿的维多利亚公园，步行五分钟便到达铜锣湾地铁站。往来香港国际机场及亚洲国际博览馆，车程只需三十分钟。

推荐理由：1、交通方便：铜锣湾站 E 出口走 10 分钟；机场至酒店交通：由机场乘坐 A11 巴士至高士威道，维多利亚公园

2、购物方便：SOGO 崇光百货、时代广场、连卡佛百货公司

房型	床型	挂牌价	→ 预订此酒店
标准间	大/双床	810	→ 查看更多香港酒

香港柏宁酒店(Park Lane Hotel)



柏宁酒店坐落于香港著名商业及购物区—铜锣湾，俯瞰香港最大的海景公园及远近闻名的港口 - 维多利亚公园及维多利亚港。是铜锣湾地区唯一能在房间内同时看到园景与海景的酒店。在 2009 年香港及澳门米其林指南中，香港柏宁酒店被推荐为“最顶级舒适酒店”，也是铜锣湾地区唯一一家五星级酒店被推荐。

推荐理由：1、周边即是铜锣湾商圈，SHOPPING 十分方便，临近香港会议展览中心和香港大球场，世界顶级购物中心近在咫尺，其中包括位于酒店一楼的世界著名品牌及精品。

2、交通方便：距离铜锣湾地铁口不到 5 分钟即可到达。

3、此外酒店周边亦有 24 小时营业的大型超市。方便客人购买日用品和进口食品。且价格优惠。

房型	床型	挂牌价	→ 预订此酒店
标准间	大/双床	1550	→ 查看更多香港

【机场游乐商圈】——迪士尼乐园、大屿山大佛、昂坪 360 缆车等景点，东荟城名店仓——云集一线品牌折扣店！

香港天际万豪酒店 (Hong Kong SkyCity Marriott Hotel)



天际万豪酒店毗邻亚洲国际博览馆，与机场两分钟车程。附近设施及景点包括 9 洞高尔夫球场、昂坪 360 缆车、香港迪士尼乐园、东荟城名店仓、天坛大佛及宝莲寺等。

地址：香港大屿山香港国际机场航天城东路 1 号。

房型	床型	挂牌价	→ 预订此酒店
标准间	双床	934	→ 查看更多香港酒店

2、经济型

香港伟晴轩酒店



伟晴轩酒店位于九龙佐敦道，在繁盛的油麻地商业、购物、饮食、娱乐区内，位置旺中带静，佐敦地铁站及巴士总站近在咫尺，路口行人天桥连接地铁九龙站、毗邻西隧、西九龙快速公路及中港客运码头，来往交通非常方便。

交通：佐敦地铁站及巴士总站近在咫尺，路口行人天桥连接地铁九龙站、毗邻西隧、西九龙快速公路及中港客运码头；来往交通，非常方便。

地铁佐敦站 A 出口走 8 分钟，邻近玉器街、庙街、女人街，购物逛街十分方便；地铁九龙站：步行 10 分钟；中港客运码头：10 分钟车程，红磡火车站：15 分钟车程，香港机场：25 分钟车程。

房型	床型	途牛价	→ 预订此酒店
标准间	双床	245/人起	→ 查看更多香港酒店

香港铜锣湾皇悦酒店



香港皇悦铜锣湾酒店由享誉盛名日籍设计师 KOICHIROIKEBUCHI 设计，以简约设计风格糅合舒适高尚气氛；酒店位于铜锣湾旺中带静的优越地段，由天后地铁站到本酒店只需步行 5-10 分钟路程，交通方便，邻近维多利亚公园、崇光百货及时代广场；酒店设备精致齐全，配套完善，设有咖啡厅、商务中心、小型会议室、SPA，以迎合现今商旅不同需求。

房型	床型	途牛价	→ 预订此酒店
标准间	双床	300/人起	→ 查看更多香港酒店

香港朗逸酒店



香港朗逸酒店坐落于九龙佐敦南京街，周围环境优美恬静，邻近九龙木球会、印度会和著名的尖沙咀旅游购物区，该区以商业、购物、饮食、娱乐出名，而且交通方便，四通八达，巴士站和地铁站出口近在咫尺，来往机场快线九龙站、红磡火车站和中港客运码头只需分钟车程。

交通：佐敦地铁 B2 出口走 2 分钟；机场乘坐 A22 线机场巴士，志和街站下车；中港客运码头：5 分钟车程；九龙公园：步行 10 分钟；尖沙咀柏丽购物大道：步行 10 分钟；维多利亚港：步行 20 分钟；香港机场：45 分钟车程。

房型	床型	途牛价	→ 预订此酒店
标准间	双床	310/人起	→ 查看更多香港酒店

香港帝豪海景酒店



香港海景丝丽酒店（原帝豪海景酒店）邻近油麻地地铁站、弥敦道商业及购物区，天后庙和闻名中外的庙街平民市及玉器市场近在咫尺。

地址：香港九龙油麻地上海街 268 号

交通：酒店设有穿梭巴士服务来往“机场快线九龙站”，往来机场更方便
距香港机场：30 分钟车程；旺角购物中心：5 分钟车程；尖沙咀购物中心：15 分钟车程；铜锣湾购物中心：15 分钟地铁。

房型	床型	途牛价	→ 预订此酒店
标准间	双床	330/人起	→ 查看更多香港酒店

香港湾仔卓悦酒店

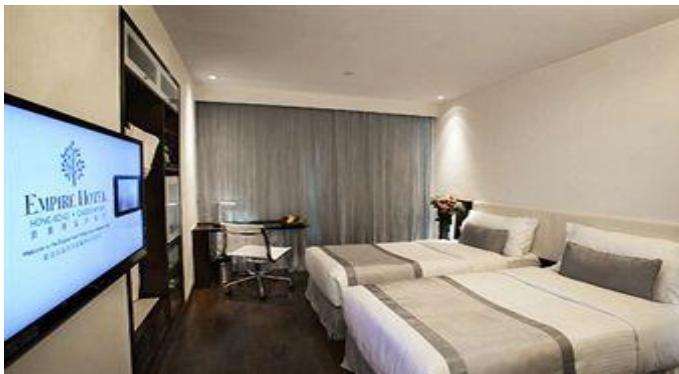

酒店坐落于湾仔商业中心，位置极为方便，五分钟步行至毗邻的湾仔会议展览中心、香港演艺学院及金钟太古广场等大型商场及戏院。周围景观：香港会议展览中心、金钟太古广场。

地址：香港湾仔轩尼诗道 33 号。

交通：临近地铁站：湾仔地铁站 B1 出。

房型	床型	途牛价	→ 预订此酒店
标准间	双床	340/人起	→ 查看更多香港酒店



提醒：

酒店价格随旅游旺、淡季有所变化，攻略中所标价格仅为参考，具体价格请以酒店实时价格为准。

TIPS

1、港澳电压与内地相同，为 220 伏，但插头不同（为英式插头），内地电器在香港需要插头转换器方能使用。酒店可以租用插头转换器，但数量有限，建议您自备转换器（内地大型超市、淘宝、京东商城等都可以购买）。香港便利店也有售。

2、港澳地区的酒店多为美式酒店，有些酒店内没有牙膏、牙刷、拖鞋等个人卫生用品，请自行携带。

3、除非额外标明除税，否则香港所有的酒店都会在房费的基础上自动加上 3% 的税和 10% 的服务费。

4、内地号码在港澳使用，拨回内地加拨 0086，固话还需加拨区号，如 0086 010 12345678，拨打香港号码则直接拨打。香港本地手机卡拨打香港号码和内地手机都直拨对方号码即可，拨打内地固话则加拨内地区号即可，如 010 83575381。香港公用电话 1 港币/5 分钟。

景点

香港维多利亚港 Victoria Harbour



维多利亚港地处香港岛（中环、湾仔）与九龙半岛（尖沙咀）之间，是中国的第一大海港，世界第三大，仅次于美国的旧金山和巴西的里约热内卢。

维多利亚港南北两岸的景点多不胜数，香港岛一岸既有充满现代感的高楼大厦和已成地标的香港会展新翼，也有怀旧的天星小轮；九龙则有香港艺术馆和香港太空馆。维多利亚港两岸的夜景是世界知名的观光点之一，由于香港岛和九龙半岛高楼大厦密布，入夜后万家灯火，相互辉映，香港的夜景因而与日本函馆和意大利那不勒斯并列“世界三大夜景”。近年来，每逢迎新年的除夕夜，都有数十万名香港市民聚集在维多利亚港两岸庆祝新年的来临。



香港维多利亚港观赏佳地

1、幻彩咏香江：2004年起香港旅游发展局在每晚均举办“幻彩咏香江”的激光射灯和音乐表演，有超过40座建筑物联手参与。2005年11月21日，该表演成为“全球最大型灯光音乐汇演”被列入《吉尼斯世界纪录大全》。

2、太平山顶：太平山海拔554米，是香港的最高峰。山顶是游客热门的游览地方之一，香港的壮丽美景可尽收眼底，而晚上来到此地，从山上俯瞰世界著名的香港夜景，可感受香港动感之都的魅力。

3、星光大道：香港星光大道位于尖沙咀海滨长廊，为表扬为香港电影事业作出过贡献的杰出人士而建造，大道上有他们的手掌印。漫步大道，可看到维多利亚港全海景。

4、金紫荆广场：位于香港湾仔香港会议展览中心新翼人工岛上，三面被维港包围，在维港的中心位置，与对岸的尖沙咀对峙，是观景的好地方。



交通：

1、**地铁**：港铁尖东站J出口，依路牌指示前往“星光大道”及尖沙咀海旁。

2、**过海铁路隧道**：第一条过海铁路隧道：荃湾线（接驳港岛金钟站及九龙尖沙咀站一段）；第二条过海铁路隧道：将军澳线（接驳港岛鲗鱼涌站及九龙茶果岭一段，与东区海底隧道一同兴建）；第三条过海铁路隧道：东涌线和机场快线（两路线使用同一隧道，接驳港岛香港站及九龙的九龙站一段，与西区海底隧道一同兴建）。

3、**渡轮**：**天星小轮航线**：中环↔尖沙咀、中环↔红磡、湾仔↔尖沙咀；**新渡轮航线**：中环↔长洲、中环↔梅窝、中环↔坪洲、北角↔红磡及北角↔九龙城航线。

港九小轮：港九小轮有限公司共开办三条服务南丫岛的航线，其中包括2条来往中环市区的：中环↔南丫岛（榕树湾）及中环↔南丫岛（索罟湾）航线。

香港迪士尼乐园 Hong Kong Disneyland



香港迪士尼乐园是全球第五个以迪士尼乐园模式兴建、迪士尼全球的第十一个主题乐园。香港迪士尼乐园设有一些独一无二的特色景点、两家迪士尼主题酒店，以及多彩多姿的购物、饮食和娱乐设施。

乐园大致上包括五个主题区（美国加州 8 个，佛罗里达和东京各 7 个，巴黎 5 个），与其它迪士尼乐园相近，包括：**美国小镇大街、反斗奇兵大本营、探险世界、幻想世界和明日世界**。除了家喻户晓的迪士尼经典故事及游乐设施外，香港迪士尼乐园还配合香港的文化特色，构思一些专为香港而设的游乐设施、**娱乐表演及巡游**。在乐园内还可寻得迪士尼的卡通人物米奇老鼠、小熊维尼、花木兰、灰姑娘、睡美人公主等。

香港迪士尼官方网站：<http://www.hongkongdisneyland.com>



门票类别及价格

香港迪士尼乐园设有 2 种不同类别的 1 日门票。

门票类别	普通日子	特选日子
标准门票（12至64岁）	港币 \$399	港币 \$399
小童门票（3至11岁）	港币 \$285	港币 \$285
长者门票（65岁或以上）	港币 \$100	港币 \$100
适用的日子	普通日子门票适用于有效期内的所有日子，特选日子除外。	特选日子门票须选定入园日期及只可于该日游览乐园。

2 日门票：乐园推出全新的 2 日门票，让游客于 7 日内任何 2 日进入乐园。

门票类别	2日门票*
标准门票（12至64岁）	港币\$499
小童门票（3至11岁）	港币\$355
长者门票（65岁或以上）	港币\$170

开放时间：上午 10:30-晚上 8:30（乐园开放时间只供参考，入场前请浏览香港迪士尼网站）

交通：1、港铁迪士尼线：可乘搭快捷方便的港铁，在欣澳站转乘迪士尼线到迪士尼站。

由香港国际机场出发只需 23 分钟（由机场站到青衣站再转乘东涌线前往欣澳站）；由九龙站出发只需 30 分钟；由香港站出发只需 33 分钟；宾客亦可在香港站领取乐园门票。

2、本地公共巴士：R11, R22, R33, R42 巴士路线将于早上及傍晚的繁忙时间来回香港迪士尼乐园及香港市区。



游玩小提示：

- 1、进园后取迪斯尼乐园指南和乐园时间表。
- 2、早上相对人少，最好争取在上午把一些热门的项目（飞越太空、米奇幻想曲、巴斯光年星际历险）玩完，下午再玩一些相对不热门的景点，晚上离园前再购物。
- 3、在睡公主城堡前看烟花一定要找个靠睡公主城堡的位置。
- 4、入园后不要在美国小镇大街购物消耗时间，先乘迪斯尼乐园铁路到幻想世界火车站看米奇幻想曲，再到森林河流旅行（注意选择普通电话的道排队）玩探险世界的其它项目。

总结：

游园省力攻略：尽量避开入园高峰、入场前先进食打底、预先规划游园路线、购物活动无需太赶。

找寻最佳拍摄点：美国小镇大街香港特色的双层巴士、狮子王庆典剧场、睡公主城堡前圆形广场、太空飞碟、烟火表演、泰山树屋镜面折射构图、灰姑娘旋转木马童真的视角。

游玩小窍门：利用 FastPass 快速通行证、巧妙安排游览顺序、先游览再购物。

香港海洋公园 Ocean Park Hong Kong



香港海洋公园位于香港岛南面，东濒深水湾，堪称全球最受欢迎的主题公园之一。游览公园需花费一天时间，海洋公园是香港亲子游的必去之地。

海洋公园建筑分山上高峰乐园和山下海滨乐园两部分，以全长 1.5 公里的登山缆车连接。山上是香港海洋公园的主要部分，有海洋馆、海涛馆、海洋剧场、百鸟居；山下的香港海洋公园水上乐园，是亚洲第一个水上游乐中心。公园内的海洋馆、太平洋海岸、鲨鱼馆等展现大海的奥秘，百鸟居、蝴蝶屋等生动诱人，极速之旅、冲天摇摆船等挑战胆量，威威天地、哈哈梦工厂等各有特色，还可以在海洋剧场观看有趣的海豚、海狮表演《海洋伴我心》。

另外，在海洋公园内搭缆车是非常写意的活动，坐在二百零五米高空上可欣赏南中国海迷人景色，远方闪烁细沙，波光鳞影，仰望白云浮游。离园，还可乘坐全球第二长的户外扶手电梯。

香港海洋公园官方网站：<http://www.oceanpark.com.hk>

门票及价格

入场门票 (港币)	
	日间入场门票
成人	\$280
小童(3至11岁)	\$140
领取综援的家庭成员	\$20
3岁以下、持香港身份证明文件之65岁或以上本港居民、「残疾人士登记证」人士及本港居民生日当天均可免费进场	

购票地点：

门票可以于海洋公园正门、香港全线 7-11 便利店、港铁金钟站 (B 出口) 629 号城巴站 (星期一至五下午 3:00 前；星期六、日及公众假期 4:00 前) 及海洋公园网上订票系统购买。



开放时间：香港海洋公园全年开放无休息，常规时间 10:00-18:00。

交通：

1、公共交通：可以搭乘公共交通工具，穿过香港仔隧道后下车，然后步行至公园正门。

巴士公司路线		
香港岛		
铜锣湾		72, 72A, 92, 96, 592
中环		6A, 6X, 70, 75, 90, 97, 260
		M590
北角		41A
		38, 42
筲箕湾		77, 99
九龙		
荔枝角	 	171
钻石山	 	671
九龙湾	 	107
尖沙咀		973
新界		
沙田	 	170

2、城巴：城巴 629 号每日由港铁金钟站或中环天星码头开出；巴士票价为成人港币 10.6 元及小童 (4-11 岁) 港币 5.3 元。

城巴629号的时间表			
开出地点	首班车	尾班车	班次(大约)
港铁金钟站	上午9:00	下午4:00	约10分钟
中环天星码头	上午9:45	下午3:45	约20至60分钟

杜莎夫人蜡像馆 Madame Tussaud's



香港杜莎夫人蜡像馆(Madame Tussauds Hong Kong),简称“香港蜡像馆”,位于香港太平山顶凌霄阁,是专门展览名人蜡像的博物馆。杜莎夫人蜡像馆总馆位于英国伦敦,香港分馆于2000年开幕,展出约100尊国际、中国及香港名人的蜡像,包括中华人民共和国国家主席胡锦涛、篮球明星姚明、足球明星碧咸、香港奥运金牌得主李丽珊、著名艺人陈慧琳、刘德华、周杰伦等,以及已故艺人邓丽君、张国荣等。

官方网站：<http://www.madametussauds.com/hongkong/>

门票及价格

普通票：成人港币\$150；小童(3至11岁)港币\$80；长者(65岁以上)港币\$80

二合一套票(单程缆车票+门票)：成人港币\$150；儿童和长者港币\$85。

二合一套票(来回缆车票+门票)：成人港币\$160；儿童和长者港币\$90。

游玩小提示：

1、成龙、姚明、贝克汉姆、李小龙等的蜡像都有蜡像馆的工作人员提供照相，之后可以凭单据去出口处的服务台选取自己的照片，不过价钱可不便宜。

2、蜡像馆除了入口处成龙大哥的蜡像外，都是允许用自己携带的相机拍照，最好带上自己的相机且去之前一定要给相机充足电，并带好足够的内存卡，毕竟和大明星、世界名人合影的机会不多。

3、游人可以听到刘德华的心跳(亚洲第一个硅胶心跳蜡像)，杨千嬅响彻山顶的爽朗笑声(史上第一个发笑蜡像)。



交通：

1、新巴15C+山顶缆车：由中环天星码头乘新巴15C至花园道山顶缆车总站，转乘山顶缆车网山顶凌霄阁。

2、步行+山顶缆车：港铁中环站J2出，眼遮打花园直上花园道缆车总站，转乘山顶缆车往山顶凌霄阁。

3、新巴15号：由中环天星码头开出，至山顶巴士总站，步行至山顶凌霄阁。

4、小巴1号：港铁香港站F出口，由国际金融中心



地址：香港山顶道128号凌霄阁P101号铺。

开放时间：全年每日上午10时至晚上10时，最后入场时间为晚上9时45分。

香港星光大道 Avenue of Stars



香港星光大道原是位于香港九龙尖沙咀东的海滨长廊，毗邻香港艺术馆，用以连接红磡及尖沙咀，后得到政府拨款美化建成。香港星光大道仿照美国好莱坞星光大道设计，耗资四千万港元建成，以香港电影业发展史及旨在表扬幕前巨星和幕后电影工作者成就为主题，从香港艺术馆旁伸延至新世界中心对开，全长 440 米，于 2004 年 4 月 28 日正式开放。

香港星光大道上获嘉许及表扬的电影工作者，由香港电影金像奖协会及其属会以投票方式选出。此后，香港电影金像奖协会将定期选出新增获嘉许名单。作为表扬香港电影界的杰出人士，地面装嵌的 73 名电影名人的牌匾，30 多块有名人打手印，成为香港旅游的一个热点。

2005 年 11 月 27 日 武打巨星李小龙的铜像也在香港星光大道揭幕。铜像高 2 米，按照电影龙争虎门的造型而制成，以纪念李小龙 65 岁冥寿。



香港星光大道看点玩点

1、漫步星光大道，在观众多名人手印同时，可从容地欣赏香港著名的维多利亚港景色、香港岛沿岸特色建筑，这里还是香港崭新的多媒体灯光音乐汇演——幻彩咏香江的理想观赏点。

2、星光大道邻近天星码头及地铁尖沙咀站，交通方便易达；游览完毕，再前往购物、用餐及参观其他文化景点，如香港艺术馆、香港太空馆及香港文化中心等，也只是咫尺之遥。

3、大道入口处还设有金像铜像及一个供表演活动的小舞台。大道沿途有小食亭、纪念品小卖亭、一些与电影相关的雕塑和休憩座椅供游人享用。



交通：港铁尖东站 J 出口，依路牌指示前往。

天际 100 香港观景台



天际 100 香港观景台 (Sky100 Hong Kong Observation Deck) 是香港一个室内观景台，设于全港最高建筑物环球贸易广场的 100 楼，天际 100 香港观景台高度为 393 米，面积约 3000 多平方米，访客可在海拔 393 米高的观景位置，360 度鸟瞰香港景色，观景台亦备有多媒体的设备，让访客了解香港的发展及风土人情。天际 100 香港观景台于 2011 年 4 月 17 日起试业。

天际 100 在线虚拟参观：

http://www.sky100.com.hk/sky100-panorama/start_south.html

天际 100 观景台位于香港西九龙柯士甸道西 1 号的 118 层高的综合式大楼环球贸易广场，天际 100 则于位处其 100 楼，由新鸿基地产斥资逾一亿港元建造。

天际 100 是全香港最高的观景台。游客能够以 360 度鸟瞰维多利亚港以至九龙半岛的景色，最远可远观至澳门。

香港兰桂坊 Lan Kwai Fong

天际 100 的票务中心设于环球贸易广场 1 楼,2 楼则备有立体投射展览及 3D 影院,展示出香港的发展及生活与风土人情。同时,观景台设有访客中心,为游人提供一站式旅游资讯服务。观景台亦设有需另行收费的望远镜及提供四种语言的 MP5 视听导览系统,让游人进一步了解香港地标建筑及观景台附近环境,101 楼更引入国际顶级食府。



2 楼时光隧道

门票及价格

与其他大城市的观景台比较,“天际 100”票价略低,但较区内的澳门旅游塔及台北 101 大楼昂贵。

市民及游客可网上订票,可以享有折扣,成人票价 125 港元、小童及长者 90 港元、家庭套票为 305 港元。即场出售的正价票则贵 15 至 60 港元不等。



开放时间:早上 10 时至晚上 10 时,分 24 节,每节半小时,但不设离场时间限制。

交通:天际 100 配合九龙站项目的酒店设施及整体规划,直驳各种公共交通工具,包括港铁、机场快线、公共巴士、跨境巴士及小巴等。

兰桂坊 (Lan Kwai Fong), 狭义而言指位于香港中环区的一条呈 L 型的上坡小径,名叫“兰桂坊”(取其兰桂腾芳之意),位于港岛中环皇后大道中的南侧。广义而言是指与德己立街、威灵顿街、云咸街、和安里、仁寿里及荣华里构成的一个聚集大小酒吧与餐馆的中高档消费区,深受中产阶级、外籍人士及游客的欢迎,是香港的特色旅游景点之一。

外籍人不少,以白领居多,是兰桂坊的最大特色。每走两三步,都能见到一两个“老外”端着酒杯当街而立,边饮边聊,这在内地酒吧中难能见到。

消费:在兰桂坊消费丰俭由人,特别是近年香港经济陷入低谷,酒吧更纷纷用低价吸引客人。一杯鸡尾酒也不过二三十港元,一杯加冰的伏特加 50 元港币,酒吧还为所有客人免费提供花生、无花果等小食品;一瓶 355 毫升的嘉士伯啤酒,一些酒吧最低时仅卖 15 元。不过,在香港酒吧饮酒,与内地酒吧有很大区别,每次叫酒水,都要随即付费,一般还要付给酒吧服务员一定小费。

交通:

港铁:港岛线或荃湾线的中环站, D1 出口;东涌线或机场快线的香港站, B2 出口

巴士:12M、13、23A 及 40M。

绿色专线小巴:小巴 10A 线及小巴 10B 线。

香港太平山顶 The Peak Hong Kong



太平山顶是香港最受欢迎的名胜景点之一，也是鸟瞰壮丽海港、绚丽市景的理想地。于风景优美的山顶环回步行径漫步，可见层层叠叠的摩天高楼、享誉全球的维多利亚海港，以及清新宜人的翠绿山峦；从卢吉道观景台放眼远望，维港风光更是一览无遗。另外，狮子亭、山顶广场的观景台及凌霄阁摩天台，同样坐拥绝佳景致。

香港太平山顶景点：山顶缆车、山顶缆车历史珍藏馆、山顶广场的观景台、凌霄阁摩天台

香港太平山顶官方网站： <http://www.thepeak.com.hk>



搭太平山的山顶缆车是登顶赏夜景最好的方法，在中环花园道山下缆车总站乘缆车，只需7分钟就能到达山顶。记得要选择靠近月台的右边的位子，能拥有较好的视野。搭缆车下山在快抵达花园道总站，就是缆车最陡的时候，可以站成让自己与车厢地板形成30度的夹角，错觉会觉得自已飞了起来，很有趣。

门票及价格

山顶缆车摩天套票 (山顶缆车 + 凌霄阁摩天台428)		
	来回	单程
成人	HK\$ 65	HK\$ 53
小童(3-11岁) 长者(65岁或以上)	HK\$ 31	HK\$ 24

山顶缆车车票		
	来回	单程
成人	HK\$ 40	HK\$ 28
小童(3-11岁) 长者(65岁或以上)	HK\$ 18	HK\$ 11

开放时间：

山顶缆车：星期一至日(07:00至24:00)，每15分钟一班

摩天台：星期一至五(10:00至23:00);周末及公众假期(08:00至23:00)

交通：港铁中环站J2出口步行前往，穿过皇后大道，进入花园道，到达中环花园道缆车站，乘搭山顶缆车登山。

香港金紫荆广场 Golden Bauhinia Square



金紫荆广场位于香港湾仔香港会议展览中心新翼人工岛上的东北部，三面被维港包围，在维港的中心位置，与对岸的尖沙咀对峙，临近湾仔临时海滨花园及维多利亚港，是博览海滨花园的一部分，也是香港观景的好地方。

1997年7月1日香港特别行政区成立，中央政府把一座金紫荆铜像赠送香港，这座高6米的铜像正式名称为“永远盛开的紫荆花”，寓意香港永远繁荣昌盛，近年来成为部分中国内地旅客的必到香港旅游景点之一。在设计方面，金色的紫荆花坐落在圆形暖红色花岗石的基座上，基座的形状以城墙作为设计，城墙代表中国的万里长城象征祖国，基座的形状呈下方上圆，寓意九州方圆，而紫荆花则代表香港，整个设计象征香港坐落于中国疆土之内，香港是中国的一部分。



重要节日：每年的7月1日香港特区成立纪念日和10月1日国庆日，这里都会举行隆重的升旗仪式，特区行政长官率领特区政府主要官员出席，飞行服务队的直升机方阵低飞过广场上空，消防船还会进行喷水表演，吸引大批市民和游客前来观赏。

升旗时间：平时7:50—8:03；每月1、11、21日7:45—8:13

降旗时间 每日 18:00



门票及价格：大坝观景台：4元，地下厂房：35元，展览中心：10元

交通：港铁湾仔站 A5 出口，按路牌指示利用连接港铁站及香港会议展览中心的人行天桥 步行约 15 分钟。



推荐茶餐厅：

稻香酒楼：香港湾仔轩尼诗道 338 号北海中心 2 楼，另有多家分店。

潮馆：观塘道 418 号创纪之城五期(apm)5 楼 1 号，另有多家分店。

一点心：九龙旺角运动场道 15 号京华大厦地铺 1-2 号 港铁太子站 a 出口，转右步行约 3 分钟，人均消费：港币 60 元。

美食

港式茶点

在香港，美好的一天从早茶开始。港式茶楼随处可见，上酒楼“饮茶”，在香港人眼里可是一桩大事。一份报纸，一壶茶，几盅点心，就这样便足以打发一个上午的光景。香港的茶点放在小推车里，由服务员推着在茶楼里转，要吃什么由顾客自己拿，常见的点心有虾饺、猪扒包、蛋挞、蒸凤爪、肠粉等。



水晶虾饺



肠粉



豆豉蒸凤爪

凉茶甜品

香港人出名地爱吃甜品，大大小小的甜品店在香港遍地开花。因此，香港甜品的水准亦是有口皆碑。香港东西饮食文化荟萃，甜品制作享有很高的自由度。爱创造的香港人在甜品中融汇国际元素、创新意念，发掘一系列中西合璧、寰宇包罗的独到美味，芝麻糊、核桃露、红豆沙、绿豆沙、木瓜炖银耳，以及许多加入各种水果制作的港式甜品，都是香港人的挚爱！



芒果捞



杨枝甘露



木瓜炖银耳

推荐甜品店

许留山：铜锣湾怡和街 2-6 号地下 3 号舖，罗素街 28 号地下，另有多家分店。

满记甜品：铜锣湾时代广场、铜锣湾世贸中心，另有多家分店。

大良八记：佐敦白加士街 43 号地下，另有多家分店。特色：芝麻糊、核桃糊、杏仁糊等。

一品斋甜品：希云街 8 号。铜锣湾 F 出口，步行 15 分钟。豆腐花加芝麻糊，大受欢迎。

义顺牛奶公司：九龙油麻地弥敦道 513 号，另有多家分店。



凉茶



龟苓膏

香港和广东一样，水土较热，很容易上火，所以凉茶是香港最常见的饮料之一，各种凉茶功效分工明确，对症下药当然好的更快些。香港有很多百年历史的凉茶店，如王老吉、春和堂、徐其修凉茶等。另外，除了以上的凉茶外，有些凉茶店发售的是龟苓膏、生鱼野葛汤等清热败火的食物。

避风塘炒蟹

在香港各个菜馆中，有一款常见的菜式叫“避风塘炒蟹”，差不多成了港式海鲜的代表之一，其精髓是那蒜蓉的独特风味，这种蒜蓉的特别之处在于它的甘口焦香，脆而不糊，蒜香味与辣味、豉味结合，达到了一种口味的平衡。与螃蟹共煮，味道和谐，可口极致。不少食肆都以“避风塘风味”为招牌，据说这个“避风塘”，指的就是铜锣湾避风塘。



推荐

喜记：谢斐道 329 号 H 铺。交通：铜锣湾 C 出口，步行 10 分钟，喜记的门口贴满了明星光顾时候的合影，很抢眼。

粥粉面

粥、粉、面是香港经典美食，既渗透了传统的坚持，又蕴含着无限的创意。一边品尝，一边可感受到浓浓的香港味、香港情。



一品海皇粥

推荐

海皇粥店：分店很多，在世贸中心对面就有一家。
新钊记：波斯富街 84 号宝富大楼地下。

富记粥品：九龙旺角花园街 104 及 106 号。



云吞面



干炒牛河



上汤牛腩伊面



咖喱牛腩伊面



推荐

何洪记粥面专家: 霁东街 2 号地下及阁楼。

堂记肠粉专门店: 九龙佐敦文汇街 26 号文景楼地下 C 铺。

新景记粉面家: 香港中环结志街 7 号铺。

九记牛腩: 香港岛上环歌赋街 21 号 B1 楼, 推介: 清汤牛腩伊面、咖喱牛筋腩。

沾仔记: 香港岛中环威灵顿街 98 号中环威灵顿街, 推介: 招牌云吞面、鲜鲮鱼球面、至尊三宝面。

特色小吃

鱼蛋

鱼蛋(食肆通常简写作鱼旦)是香港常见的小吃, 由鱼肉制成。鱼蛋在香港很普遍, 根据 2002 年的一个统计, 香港人每日吃掉 55 公吨, 即是约 375 万粒鱼蛋。这相等于每年超过 13 亿粒鱼蛋, 每名香港人每年平均吃了 196 粒鱼蛋。



鸡蛋仔

鸡蛋仔是香港、广州地道街头小吃之一, 台湾称鸡蛋糕。以鸡蛋、砂糖、面粉、淡奶等造成汁液, 倒在两块特制蜂巢状铁制模版的中间, 放在火上烤成。倒出来的鸡蛋仔呈金黄色, 有蛋糕的香味, 加上中间是半空的,

丝袜奶茶

丝袜奶茶是具香港特色的一种奶茶, 是香港人日常下午茶(和早餐)常见的饮品。基本上, 在香港茶餐厅供应的奶茶都是用丝袜奶茶的方式泡制。丝袜奶茶现在已经成了香港文化的一种符号, 在许多港片的人物对白中经常会提到丝袜奶茶。

在香港, 最地道的丝袜奶茶要属兰芳园, 兰芳园的丝袜奶茶, 可谓街知巷闻, 用料考究, 奶茶香味浓郁, 茶味与众不同。

地址: 香港中环结志街 2 号及 4A-6 号。



港式蛋挞

蛋挞深受香港人欢迎, 是香港酒楼常见的点心。香港地道的蛋挞以挞皮分类, 主要分为牛油蛋挞和酥皮蛋挞两种:

牛油蛋挞的皮比较光滑和完整, 好像一块盆状的饼干, 有一股牛油香味。酥皮蛋挞的皮为一层层薄酥皮, 近似西点的牛油酥皮。



购物

1、名品服饰、化妆品购买攻略

香港素来被中外游客称作“购物天堂”。香港店铺售卖着世界各地不同特色的货品，从国际顶级品牌至地方特色小商品，都可以找到。因香港特别行政区政府采取低税率政策，在香港出售的大部分商品都不征税，所以在香港购物，货品价钱普遍低于其他国家地区，因此吸引中外旅客前往香港购物及旅游。

加上香港的零售商铺每年都有多次换季减价的促销活动，为顾客提供额外的优惠。香港的服务员大多受过专业的优质顾客服务训练，态度殷勤友善，服务以客为先。故来香港旅游必能享受到称心满意的购物经历。

香港购物区主要分为“香港岛”及“九龙”两个地段。九龙以地铁线上的“尖沙咀”、“佐敦”及“旺角”为3个重点。香港岛以地铁线上的“中环”、“金钟”及“铜锣湾”及“上环”为4个重点。若果旅游时间有限，建议首选前往铜锣湾或尖沙咀。



置地广场 (The Land mark)

中环置地广场是香港名店和世界名牌专卖店的集中之地。中环最高级的店当属置地广场，它和尖沙咀半岛酒店并称为香港名店，是全球名牌的群集地，包括 Chanel、LV、Gucci、Loewe、POLO 等叫得出来的名牌这里几乎都有，除此之外，行经置地广场的人也穿得非常时髦、前卫，商品橱窗更展示出最新、最特别的流行感，就算不买东西而只逛逛，也是一种视觉享受。

地面至3楼 欧美各国超级名牌精品 包括 Gucci、Versace、Prada、LV...等优雅时尚品味，或是 Versus、O.Z.O.C、D&G...等青春品牌，地下室也有比较大众化的 Esprit、U2 等新款货色。而在它开阔的大庭中央还设置了可以变换照明效果的喷水池。选择在此购物，既能浏览丰富的世界时尚名品，又能享受高雅的购物环境。

地址：香港德辅道中 14 号

交通：港铁-中环站、香港站，巴士-途经德辅道中、毕打街的路线。



太古广场

太古广场坐落于香港商业中枢的金钟，面积超逾五百万平方尺，是香港最优越的购物商场之一。商场采用全天候式设计，楼高五层(连地库)，其地下一楼及二楼为香港西武、马沙与连卡佛三间大型连锁百货公司及多家名牌专门店。

此外商场内设有行人天桥连接金钟廊与统一中心，亦有地下行人通道连接地下铁路金钟站及太古广场第三期，交通十分方便。商场另设有行人电梯连接香港公园。场内空间宽敞，环境舒适，购物消闲选择包罗万有，是游客购物、消闲、饮食及娱乐的理想去处。

品牌产品：二楼：Agnès b.、Escada Sport、D&G Dolce & Gabbana、Miu Miu 等；三楼：LV、Dior、Hermes、Gucci、Cartier、Alfred Dunhill、Lanvin 等。

地址：金钟道 88 号

交通：港铁金钟站 F 出口。



SOGO 崇光

崇光百货是铜锣湾的地标，也是香港最著名的购物商场之一。它和三越百货、西武百货形成“三足鼎立”之势，加上无印良品的出现，这里变成了日本时尚的发布地。

如果你想追求日式风格的服饰和美容品牌，崇光百货就是不二之选。崇光一向以“顾客至上”为宗旨，不断搜罗世界各地的优质顶级货品。店内货品包罗万千，包括欧陆名牌男女时装、手饰精品、皮具系列、家庭电器、家居用品及超级市场等，充分满足不同层面顾客的需求。

地址：铜锣湾轩尼诗道 555 号(近铜锣湾地铁出口)，另有多家分店。



又一城

又一城位于九龙塘达之路，坐落于九龙区中心地带，是九龙区旅游新兴的购物胜地。又一城是全城最热门潮流服饰的集中地，网罗了享誉盛名的各式店铺，由时尚服饰、家居精品、珠宝钟表首饰、皮革精品，以至美容护肤，一应俱全，多不胜数。莅临又一城，让游客尽享购物乐趣。

化妆品： Biotherm、 CHANEL、 Clinique、 Estee Lauder、 FANCL HOUSE、 Giorgio Armani Cosmetics、 GLYCEL、 ~H2O、 Joyce Beauty、 La Prarie、 植村秀、 Body Shop、 Shiseido

其他品牌： Esprit、 Aigle、 Armani Exchange、 bauhaus、 Chevignon、 Ashworth、 Levi's、 Polo Jeans、 Timberland、 Nine West、 DKNY、 dunhill、 Evita Peroni、 FX Creations、 Guess、 Agne's b、 Calvin Klein、 <http://www.issue.com>、 I.T.、 Marc Jacobs、 Moïseille、 Tommy Hilfiger、 Vivienne Tam、 Veeko、 Adidas、 Columbia、 PUMA

地址：九龙塘达之路 80 号 (九龙塘地铁站 C 出口)。



DFS 环球免税店

香港的 DFS Galleria 分据于尖沙咀东西面的太阳广场与华懋广场，在这里可享受购买世界名牌产品的免税优惠价格，许多人都知道 DFS (DFS Galleria at Sun Plaza)就代表了购物的新乐趣。

DFS Galleria 一楼是美容世界，包含了世界著名品牌的化妆品；二楼是奢华世界，包含各类名牌精品，名表珠宝；三楼则是时尚世界，由世界名牌时尚服饰，潮流配饰等专柜组成。DFS 包含各类世界著名品牌，来这里可选购各国名牌精品和本季最新款的商品，让游客满载而归。

地址：新太阳广场店：九龙尖沙咀广东道 28 号新太阳广场(近朗廷酒店)；华懋广场店：九龙尖沙咀么地道 77 号(日航酒店对面)。



莎莎 (SASA)

每个去香港旅游的女生都喜欢到香港莎莎 (SASA)，它的一站式零售概念及极优惠的价格让每位爱美的女士们都能在这里找到心仪的化妆护肤产品。香港莎莎提供逾 22000 款商品，化妆品、香水、护肤及头发护理产品.....无所不至。莎莎在香港拥有多家分店，走在街上几乎随处可见，爱美的女生们绝对不容错过。



龙城

龙城大药房位于尖沙咀加连威老道，表面看起来像一间典型的药房，但店内除了售卖各种药品外，也卖各式不同品牌的化妆品，有大家熟悉的日本品牌，如资生堂、佳丽宝、IPSA、Etude 等。另外欧洲品牌：伊莉沙白雅顿、倩碧、克兰诗等，可说多不胜数，一一尽在眼前。

差不多每个柜上都放满各种品牌的产品，如洁面乳、洗发精、眼影、眉笔、香水等。所有的化妆品全都分区整整齐齐放好，顾客可以自由拣选适合的，绝对没人会在旁骚扰。有需要时，店员也会乐意为顾客解释产品。

龙城的一般货品，价钱平均都约在 HK\$10 至 HK\$150 左右。有时遇上货品打折，更会便宜一点，计算起来真的可省下不少的金钱，故此店一直深受学生族及上班族的欢迎。

地址：香港九龙尖沙咀加连威老道 28 号。



卓悦 (Bonjour)

卓悦, Bonjour, 法文“清新的早晨”之意,“卓越风姿,女为悦己者容”。卓悦, 成立于 1991 年, 2003 年香港联交所主版上市, 截至 2011 年港澳广州共设有 48 间卓悦零售连锁店, 十多年来, 卓悦化妆品连锁店由香港佐敦道第一家店发展至今天遍布香港、澳门的旺市区, 一直以来, 它不仅本地人喜爱的实惠店铺, 而且也深受外地游客的喜欢。卓悦在香港拥有多家分店, 且价格较实惠, 是选购化妆品不可错过的商家。



女人街

女人街即通菜街贯穿登打士街至亚皆老街的一段，因售卖服装、化妆品、摆设等女士用品等而得名。女人街最著名的是街道中心的合法摊档，小贩通常用铁枝架起蓝白帆布，然后在小贩车上摆卖各式各样的货品，小贩一摊接一摊，布满整整一条长街。

地址：旺角通菜街； **交通：**港铁旺角站 E2 出口。



时代广场

时代广场坐落於港岛区繁盛的铜锣湾区。时代广场集购物、饮食、娱乐于一体，约有三百间店铺或专柜，是香港最大的购物中心之一，更荣获香港旅游协会选为香港十大景点之一。

时代广场地下是老牌名店“连卡佛”，二楼是名牌专区，三楼为时尚集，一些特色商品及马莎百货均在此层。四楼名为俏丽裳，专以高级女士服装为主。五楼为轻便装，全层以方便舒适服装为主。六楼是运动营，以运动服装，运动用品及健身产品为主。七楼名电业通，所有影音产品，电讯手机“家庭电器的集中地。每层各有特色。八楼以上三层，设有“食通天”美食区。

地址：香港铜锣湾勿地臣街 1 号。 **交通：**地铁铜锣湾站 A 口。



柏丽购物大道(Park Lane Shopper 's Boulevard)

香港柏丽购物大道是香港有名的购物大道,位于尖沙咀弥敦道旁之购物廊。长约 300 米,共 50 多家商店,主要售卖中高档衣著或用品。此购物大道设计宽敞,是一条林荫大道,在此逛街是赏心乐事。店铺多为本港或国际连锁式服饰店,如 MEXX、BENETTON、NIKE、ESPIRIT、CHEVIGNON 等,比较迎合年轻人的潮流和喜好。要购买又便宜又追上潮流的货品,可到加连威老道走一圈。

地址:尖沙咀弥敦道近清真寺一段。

交通:地铁至尖沙咀地铁站 A 出口。



2、首饰腕表购买攻略

香港满大街都是珠宝金行,均受《黄金标注法令》的约束,有可靠的成色保证。由于没有关税和销售税,价格往往会比国内的便宜 2 至 3 成。一直以来都是大部分访港旅游的购物首选。购买此类贵重商品,建议到信誉良好,价格公道的老字号连锁店购买。年轻人则可在点睛品和 Just Gold 等款式前卫时尚、工艺精湛的店铺中找到挚爱。

珠宝店在铜锣湾怡和街及轩尼诗道(地铁铜锣湾站 D2 出口),还有弥敦道旺角(地铁旺角站 E1 出口)至尖沙嘴(地铁尖沙嘴站 C1 出口)一段路上最为集中,选购十分方便。

周生生珠宝金行有限公司



创立于 1934 年的周生生,是香港珠宝首饰业里的老字号,名字寓意为“周而复始,生生不息”。除了传统的金饰外,周生生也开设了“点睛品”,专门售卖钻石首饰,设计也比较年轻。

地址 1:铜锣湾轩尼诗道 501 号地下; 地址 2:中环皇后大道中 74 号地下; 地址 3:北角英皇道 395 号地下。

周大福珠宝金行有限公司



周大福是香港金行中的老字号,由它首创的 9999 纯金首饰现在已成为行业标准。由于镇金店所刮起的首饰设计风,老字号的周大福也要面对新挑战,每一季都会推出新款首饰,产品的时尚感一点也不输给行业新进。为了迎合年轻一代的消费者,更拓展一系列 ctf2 钻石首饰店。

地址 1:铜锣湾轩尼诗道 489 号铜锣湾广场地下。地址 2:铜锣湾百德新街 24-30 号地下 1 室。地址 3:中环皇后大道中 29 号华人行 G2 室。地址 4:中环皇后大道中 44-46 号地下。地址 5:北角英皇道 345 号地下。

六福珠宝金行(香港)有限公司



六福珠宝在珠宝连锁店中历史比较短,但是因为名人效应,发展很迅速。另外一招就是他们的“折扣”,宝石、钟表等的定价都比别家高,再来个 6 折,很受一些顾客欢迎。

地址 1: 铜锣湾轩尼诗道 479 号地下 C 室。 **地址 2:** 铜锣湾轩尼诗道 455-457 号胜华楼地下及阁楼。 **地址 3:** 北角英皇道 367 号上润中心 G1 地下。 **地址 4:** 北角英皇道 281 号地下。 **地址 5:** 湾仔湾仔道 95 号地下 C 室

TSL 谢瑞麟



谢瑞麟珠宝于 1960 年在香港成立，是香港主要黄金首饰连锁店之一。香港的金饰都以 9999 金为标准，各家公司差异只在设计，不过谢瑞麟的钻石和其它宝石却比较低档，价位当然也比较大众化。

地址 1: 香港仔黄竹坑道 34 号华明大厦地下。 **地址 2:** 铜锣湾轩尼诗道 467-473 号建德丰商业大厦地下 B 室。 **地址 3:** 铜锣湾怡和街 1 号 D 香港大厦地下。 **地址 4:** 中环皇后大道中 35 号商业大厦地下。

景福珠宝



在香港的珠宝连锁店中，景福是最高档的，近年来还代理了许多国际上知名的珠宝品牌，包括 Wellendorff、Fabergé、Aaron Basha、Henrich & Denzel、Palmiero、百达翡丽、Panerai、Alain Philippe、HD3 及 Jacob & Co. 等等，另外，景福不仅出售珠宝，还出售世界名牌钟表。

地址 1 铜锣湾怡和街 1 香港大厦地下。 **地址 2:** 中环德辅道中 30-32 号景福大厦。 **地址 3:** 中环金钟道 88 号太古广场商场 216-217 室。

Ma Belle (玛贝尔)



Ma Belle 钻饰店为香港首间开放式钻饰连锁店，专售价格适宜的钻石首饰，并独创自由轻松的购物模式，将钻饰普及化。Ma Belle 的设计灵感源自表达“钻石人生”的生活哲学，时尚的服装和闪烁的钻饰，为女性散发出自信的魅力，增添亮丽的姿彩。Ma Belle 多姿多彩的钻饰，均以真正天然钻石配上 18K 金镶制而成，设计时尚新颖，风格独特。

地址: 香港告士打道 256 号信和广场 5 楼。

三大性价比相对较高的手表店

去香港购买名表，不仅款式齐全服务周到，价格也较内地实惠。确实，在香港淘名表比较方便，也具有一定的价格优势，但是也要注意避免陷阱，尤其是对香港不是很熟悉的表迷朋友来说，去香港购买手表之前先熟悉下具体的购买策略，对现场购物是非常有帮助。

时间廊 (City Chain)



在香港“搜购”过手表的人，一定不会对这个店名陌生，这里汇集了相当多的手表品牌，以时尚而新颖的表款著称，价格也相对平易近人，从几百到几千元不等。根据无数“大虾”们在香港“血拼”的经历，进了时间廊一次性“收获”四五块手表也是稀松平常的事。

这里的主打品牌是郑秀文担任代言人的铁达时(SolviletTitus)和瑞士原装生产由刘德华担任代言人的西马(Cyma)。其他品牌包括百浪多(Pronto)、宇宙(UG)、艾力士(Ellesse)、卡西欧(casio)、精工(Seiko)、西铁城(citizen)、阿迪达斯(Adidas).....总共大约有40多个。主要是瑞士二线表厂和日本表厂的产品,虽然没有江诗丹顿、百达翡丽那种无比尊贵的感觉,但却胜在设计出色,款式时尚,摆脱了老牌表厂的那种拘谨风格,更能讨得年轻人和时尚人士的欢心。

地址 1: 铜锣湾东角道 24-26 号怡东商场地下 23-24 号铺。

地址 2: 金钟金钟廊 1 楼 D11-12 号铺。

东方表行



东方表行集团是香港首屈一指的钟表零售商,属下八间分店遍布全港各主要地点,陈列各款名牌手表,以瑞士优质名表为主,例如劳力士、帝舵、卡地亚、伯爵、江诗丹顿、爱彼表、万国表、积家表、欧米茄等,琳琅满目,不胜枚举。款式设计包罗万有,包括多功能手表、特别用途手表、时尚和经典款式,以至精巧夺目的宝石腕表,各适其式。

地址: 九龙旺角弥敦道 750 号始创中心地下 G06。另有多家分店。

英皇钟表



英皇钟表珠宝在国际享负盛名,专门代办署理世界一级钟表品牌,如劳力士、帝舵、伯爵、卡地亚、百达翡丽及江诗丹顿等。英皇钟表珠宝独具匠心的设计,赢尽国际口碑,奠定了在亚洲珠宝界的地位。

地址 1: 中环皇后大道中 16-18 号新世纪大厦地下 16 店及地库。
地址 2: 中环皇后大道中 20 号太平行地下 20B 店。

3、数码产品购买攻略

香港数码产品品牌种类繁多,价格参差不齐,不同的用户又需要不同的性能,还有行货水货之分。

如果希望质量能得到保证,就买行货。如果喜欢玩机的朋友还是买水货划算。香港的水货数码产品都有几个主要的集散地,大多数都以楼上铺(就是在商业大厦中的店铺)为主,租金相对较低,产品售价价格也更加实惠。

星际城市



星际城市原本是中侨国货公司旺角店,但中侨国货公司在 1996 年结业后就改建为现在的星际城市。楼上的三层主要售卖电脑用品及书籍,以及各种摄影器材。不少商家都是水行货兼营,是香港水货数码相机的一大集散地。

星际城市主要有两个特色,第一个是数码产品,这里有大量 DC 和 DV 的店铺,特别是 DV,如果有来香港购买 DV 的打算,那么星际城市是你重要考虑的一个目的地。

地址: 香港九龙旺角山东街 47 号至 51 号。

湾仔电脑城



湾仔电脑城是香港岛其中一个大型电脑商场,共有3层购物商场,共140间商铺。湾仔电脑城是全香港电脑商场中租金最高的其中之一,其客源也以中高档为主。

湾仔电脑城以销售各类手提数码产品及配件等为主,港岛地区的消费者比较喜欢来这里购物,也是不少国内游客选购笔记本电脑、MP3播放器、电子手帐、电子相簿等数码产品的必到之地。不可不提的是,假如你打算购买苹果电脑的话,这里是香港少数有出售的地方。

地址:轩尼诗道130号。

先达广场



先达广场位于香港九龙旺角亚皆老街,是香港最著名售卖手机等数码产品的商场,基本上以水货为主。

先达广场内以小型店铺为主,大部分店铺以售卖及维修配件为主,以新货来货快,多款式及平价钱吸引顾客,部分店铺亦有店铺售卖数码相机、PDA、精品、甚至衣着等货品,有些店铺则收购及售卖二手货品。

地址:香港九龙旺角亚皆老街83号。

旺角电脑中心



旺角电脑中心坐落于最人烟稠密之处,所有新鲜出炉的数码产品都可以第一时间在这里找到,而且交通方便,四通八达,是购买数码产品的必然之选。

在店内的二,三楼均有不少卖数码相机的商家,大多数都是水行货兼营,但相对来说比较分散。

地址:旺角奶路臣街8号。

湾仔298电脑特区



湾仔298电脑特区是湾仔区第一个较具规模的电脑商场。十多年前,港岛区就只有北角旧区才有电脑商场,碍于交通不方便的因素,于是把商厦改建成今日的298电脑特区。

湾仔298电脑特区主要经营包括DIY、数码产品、电脑及网络配件、耗材,做水货的商家也不少。

地址:香港湾仔轩尼诗道298号。

丰泽电器



丰泽数码创建于1975年,1990年成为和记黄埔属下的零售市场,屈臣氏集团成员。至今更有60间店面遍布全香港。号称电器零售市场上的领导者,香港最具规模的电器连锁店。

在香港购买数码产品及电器连锁店当属丰泽。丰泽连锁遍布全港按照新概念分为“丰泽世界”、“丰泽数码”、“丰泽视听无限”等,为顾客提供时尚舒服的购物体验。丰泽数码:专门出售各类最热门的数码产品,包括手提电话、数码摄影机、数码摄录机、个人电子手帐、MP3播放机、手提电脑和其他小型数码产品。

高登电脑中心



高登电脑中心位于香港九龙,内有数以百计的商铺售卖最新IT产品。

作为全港最老牌的电脑城,高登电脑城环境相对较差,但这里却是全香港数码产品最齐全的地方,水货行货一应俱全。不过这里的商家经验很老到,要想在此找到最便宜的产品或大幅砍价比较困难。

地址:香港九龙深水埗福华街146-152号。

香港打折时间

香港一年之中有两个大型打折季,一个是“夏季购物节”,即6月—9月,另一个是“冬季购物节”,即11月底—来年1月,这两个打折季是全城性的,款式最多,尺码最全,折扣其实也不错。



香港购物贴士:

- 关于化妆品:**和国内差价比较大的几个牌子:兰蔻(差出3至4成,且专柜再九折)、倩碧(比国内便宜很多)、娇诗韵(没活动的前提下香港专柜大概是国内7成的价格,专柜再9折)、伊丽莎白雅顿(莎莎经常有不同产品的买一送一,如眼部胶囊)、The Body Shop(国内还没有官方渠道卖,所以有机会到香港买一些面膜、眼霜之类的小东西也蛮不错的)。
- 关于珠宝首饰:**购买钻石等贵重首饰时请谨慎,尽量选择信誉良好的商家。钻石质量的好坏取决于钻石的4C标准,钻石的4C即钻石评价标准,它包括钻石的卡、净度、色级、和切工。
- 关于手表:**若随团到一家表店,切勿轻信销售人员的花言巧语,建议自己去九龙弥敦道上佐敦至旺角一代去寻找一些信得过的专卖店,这样买表才有保障。
若碰到比市价低很多的表,不要心动,可能是骗局。买表最好多跑几家,多做比较,仔细观察表的大小、成色以及上面镶嵌的珠宝或装饰是否相同,然后再出手购买。
- 关于数码产品:**香港数码产品品牌种类繁多,价格参差不齐,不同的用户又需要不同的性能,还有行货水货之分。

如果希望质量能得到保证,就买行货。如果喜欢玩机的朋友还是买水货划算。香港的水货数码产品都有几个主要的集散地,大多数都以楼上铺(就是在商业大厦中的店铺)为主,租金相对较低,产品售价格也更加实惠。

行程推荐

香港经典自助 5 日游

如果你是自助来香港旅游，又不想在当地参加旅行团，可以参考我们以下提供的香港五日游行程。

第 1 天：维多利亚港→星光大道→香港太空馆→香港艺术馆→兰桂坊

白天前往维多利亚港，乘坐天星小轮一览香港风采。除此之外，香港文化中心滑梯式的屋顶设计已成为海港景色的标志，观赏维多利亚港及香港岛，这也是最佳角度之一。

漫步星光大道，与香港电影来一次亲密接触。

香港太空馆、香港艺术馆是颇具特色的建筑物，可看一场天象电影或欣赏艺术展览。

晚上前往兰桂坊，体验香港人情趣盎然的夜生活。



第 2 天：金紫荆广场→香港海洋公园

上午：金紫荆雕像、香港回归祖国纪念碑。

香港会议展览中心旁 每天上午 8 时的升旗仪式是很多游客拍照的地点。

下午：海洋公园。

内地 10 个去过香港的人，九个都会去海洋公园，剩下一个没去的呢，下次也一定会去。可见海洋公园已成为香港的标志性景点。



第 3 天：浅水湾→赤柱→太平山顶→杜莎夫人蜡像馆

上午：前往浅水湾这一香港最著名的海滩，也是香港人假日浏览胜地之一。影湾园前身为浅水湾酒店，已改建为一座富殖民地色彩的高级饮食及购物商场。

赤柱美利楼原建于中区的旧古迹建筑，80 年代拆卸时，梁柱都编上号码妥善存放，现重新整合，重见天日。二楼是餐厅区，设有一家西班牙餐厅、一家东南亚餐厅。

下午：在金钟花园道搭乘过百年历史的山顶缆车登山，沿途观赏香港岛和维多利亚港景色。

伦敦杜莎夫人蜡像馆香港分馆是亚洲第一家永久分馆。每尊蜡像制作通常为 6 个月，制作费约港币 35 万元。每尊名人蜡像都是真人尺寸，头发也是一根根镶嵌上去的。

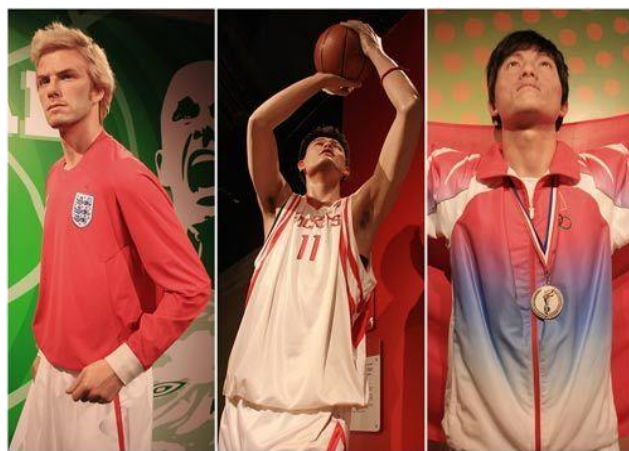

第 4 天：香港迪士尼乐园

乘地铁前往欣澳站，再转乘香港迪士尼乐园专线。前往迪士尼感受不一样的童话王国，做一回无忧无虑的小孩子。香港迪士尼乐园分五个主题园区，美国小镇大街、反斗奇兵大本营、探险世界、幻想世界和明日世界，建议游玩前做好攻略和路线安排。如一天未能尽兴，可住在园区内的迪士尼乐园酒店和迪士尼好莱坞酒店，购买联票，第二天继续游玩。



第 5 天：铜锣湾→尖沙咀→旺角、油麻地、庙街

上午：茶楼。早餐去喝香港人最喜欢的中式早茶。

下午：购物。铜锣湾的时代广场、崇光百货，尖沙咀的海港城、柏丽购物大道都是购物最佳场所。购物之余亦可享受铜锣湾的美食。

之后前往旺角、油麻地，感受香港独特的市民文化，品尝夜市美食。



香港亲子游行程推荐

第 1 天：香港科学馆→九龙公园→香港太空馆

香港科学馆：香港科学馆位于尖沙咀东部科学馆道，楼高三层，外形极具科幻感，是一个充满知识与乐趣的地方，在这里可以让游客及市民亲自发掘科学的奥秘，最适合热爱科学的大小朋友游览。

交通：尖沙咀地铁站 B2 出口。

九龙公园：位于香港九龙尖沙咀九龙半岛的市中心，是九龙区最大的公园之一，由香港康乐及文化事务署管理，公众可免费入场。园内景观及设施甚足，较特别有雕塑廊、水景花园、百鸟苑、鸟湖及植物迷宫等，作为香港市民或游客，此地实是忙里偷闲的好地方。

交通：佐敦站（A2 出口）、尖沙咀站（A1 出口）

香港太空馆：香港太空馆是亚洲著名的天文馆之一，是香港以推广天文及太空科学知识为主的天文博物馆，也是世界上设备最先进的太空科学馆之一。

交通：地铁尖东站 J 出口。



第 2 天：香港迪士尼乐园

早上睡到自然醒，吃过早饭，坐地铁前往迪士尼乐园。在指南上圈好重点项目时间，带宝宝钻进童话王国，游玩一整天。



第 3 天：香港海洋公园

海洋公园是全东南亚其中一个最具规模的水族馆及主题公园。既可以与各种罕见的海洋动物来个亲密接触，又可在游乐区体验各种刺激的极速之旅、疯狂过山车等。在“绿野花园”主题区内，还可以看到国宝熊猫“安安”与“佳佳”安置的家，在这里可以看到熊猫们的生活作息，一举一动，深受小朋友们喜爱。另外，千万不可错过每天一次的海豚表演哦。



第 4 天：香港动植物公园→太平山顶

前往香港动植物公园了解各种生物及香港历史，之后，带宝宝前往太平山顶乘坐山顶缆车一览香港全景。



周边旅游

澳门



澳门位于中国南海之滨珠江口西侧，由澳门半岛、凼仔岛和路环岛三部分组成。

澳门的文化是中西文化历经 400 年磨合的产物，今天，澳门众多的名胜古迹、中外建筑及街区小巷，都成为凝固的文化，散发着其特有的迷人气息，成为澳门历经数百年风雨的见证。澳门的繁华地段集中在市政厅一带，其中圣保罗教堂的牌坊已成为澳门的象征。

一般到澳门旅游的游客都会到遍布特区的各大赌场去一试身手。在澳门，赛马已经从赌博发展成为一种文化和娱乐形式，此外，澳门还有众多的娱乐城、赛狗场等博彩娱乐场所吸引着南来北往的游客。

澳门与香港隔海相望，相距仅 60 公里左右。到香港旅游可以顺便到附近的澳门游玩一番。

如何从香港到澳门

香港有三个客运码头提供前往澳门的航运服务，分别是：位于香港上环信德中心内的**港澳码头**、位于九龙尖沙咀海港城的**中国客运码头**及位于新界屯门蝴蝶湾湖翠路的**屯门客运码头**。一般游客多在上环信德中心的港澳码头乘船。整个航程约一小时。



妈祖阁



渔人码头



澳门赌场

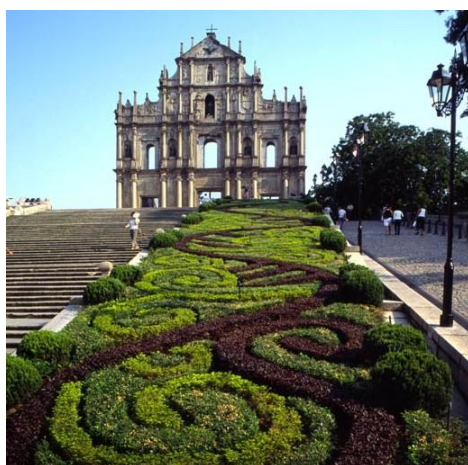

大三巴牌坊

澳门著名景点

大三巴牌坊、金沙娱乐城、渔人码头、官也街、葡京大酒店、港澳码头、妈祖阁、金莲花广场、新葡京赌场、葡京娱乐场、主教、妈阁庙、澳门赛马会、观光塔、观音像、黑沙海滩、澳门大学、澳门博物馆、玫瑰圣母堂、竹湾海滩

牛人经验



臭美公主:

1、出发前大家要换一些港币，在中行换的划算些，香港和澳门主要使用的货币是港币，也可以使用人民币，但是是以1:1的比例使用，很不划算~港币对人民币的汇率大概是1:0.836，牌价实时变动，以当日银行对外公布的汇买价为准。在港澳主要是刷银联卡，所以现金也就足够了~

2、女生一定要穿平底鞋，如果你想去更多更有意思的地方，请和宝贝高跟鞋暂时小别几天吧，香港有好多石子路，而且很多都是上坡路，穿高跟鞋会成为你香港之旅的噩梦滴。

3、转换插头在酒店买港版20元，在普通超市买10元，超市10点关门，到酒店后第一件事就是要跑去超市买转换插头，不然就要从酒店买了。当然也可以提前准备好带去，不然相机手机都不能充电。可以在出发前给自己备好。



4、移动和电信的号码需进港前开通国际漫游，不然是不能用的。个人认为这个比较方便，比你重新买一个香港的号码，用这一次就不用了方便一些。如果逗留时间短，只要和大陆的家人说好了，其实不用手机也可以的。

5、香港打车很贵，从这个角度说跟团游一天是非常好的，因为可以把著名景点都一次囊括其中。省去找路，搭地铁，打车，问路的时间。而且在大巴上可以看到香港的市容市貌。但是这一天将会很累，因为景点很多很紧凑。

6、地铁站里是没有洗手间的，如忽然内急，可联系工作人员，他们会让你用他们的洗手间，人非常好哟。但是他们的洗手间是男女共用的，记得锁门。



7、买化妆品的米女们，SASA真的很便宜，但是请放在一天的最后行程再买，不然根本拿不动。我在SASA买了超过RMB3500的东西，所以办了一张SASA的会员卡，终身可打95折。SASA满大街都是，不用担心找不到，保证你一转身就能看到。

8、个人觉得香港最值得买的包包和化妆品，化妆品可以一站搞定，但包包可以货比三家。我看上一个GUCCI的包包，最后在ISA入手，比专卖店便宜了港币500元。



tuniu01413034 :

1、如果像我一样不想买什么奢侈品又想比内地买到便宜的品牌商品的话，推荐大家一定要去东涌的东荟城好好逛逛，因为是奥特莱斯，所以不是打折季也能淘到不少好东西！有一层全是鞋，it鞋店多买多折，在那儿挑了好久.....挑花眼了都。两双靴子才700多港币，700多在内地商场也挑不出什么好靴子呢。不过店里码数不全，而且很多只有样品，大家只能拼人品咯~

2、香港地铁好冷，比北京的冷，夏天也带件长袖比较好。坐小巴的话在要下的站之前要按座位上方的按钮，跟司机普通话交流不能.....还有香港卖的驱蚊水有点难闻，而且没看到卖蚊香的，驱蚊的最好自备哈！

